



LOOK N LEARN
CHILDREN'S JAIN
MAGAZINE

10th November 2017 | Every Fortnight | English, Hindi & Gujarati



What is a Aura ? लेश्या क्या है ?

लेश्या का अर्थ है आत्मा से उठते हुए तरंग। जैसे पवन के कारण समुद्र में सहारे उठती है वैसे ही अपने विचारों के अनुसार आत्मा में भावों की सहारे उठसती है।

लेश्या मल से बने हुए ऐसे रंग जो है डिजिटल फोटोग्राफी या एम. आर. आच स्कैन में भी दिखाई नहीं देते। क्योंकि यह सुन्हारी वृत्तियों से बनेते व्यक्तिगत का अनुसंवात है।

जैसे सुन्हारे मते के भाव उस प्रकार लेश्या का वर्णिकरण होता है।

लेश्या छह प्रकार की होती है।

Leshya is commonly known as an Aura. Aura (Leshya) means the various levels of transformation that our soul goes through.

Just as high tide and low tide takes place because of the waves developing through wind in an ocean. Aura (Leshya) occurs because of the waves developing through our thoughts.

Basically Aura (Leshya) are colours of our thoughts around our soul.

It is classified according to our state of mind.

There are six colours through which Aura or Leshya can be described.

कृष्ण
लेश्या

Types of Leshyaa

Black
Aura

Let us study..... how a person with different
Leshya behaves and what are its results.

नील
लेश्या

Blue
Aura

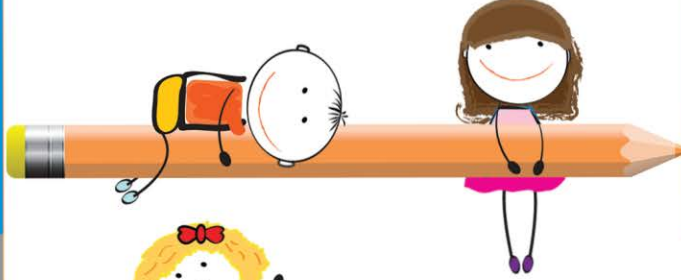

कपोत
लेश्या

Grey
Aura

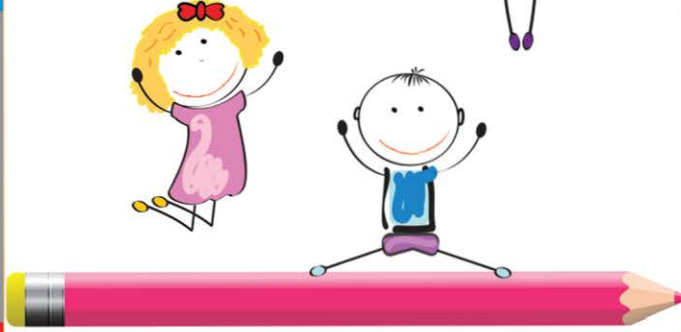

तेजो
लेश्या

Red
Aura



पद्म
लेश्या

Yellow
Aura



शुक्ल
लेश्या

White
Aura



कृष्ण लेश्या :

Black Aura :



कृष्ण लेश्या : काले लेश्यावाली व्यक्ति में दया या करुणा नहि होती। सब उनसे डरते हैं क्योंकि उनका घुस्सा हिंसक स्वभाव का होता है। वैसी व्यक्ति इर्ष्यालु होती है और वह सब का बुरा ही इच्छती है। ऐसी व्यक्ति अध्यात्म में नहीं मानती है। इस स्थिती में अगर किसी की मृत्यु होती है तो उनका जन्म नरक गती में होता है।

Black Aura :

People in this state of mind do not show any compassion or mercy. Everyone is afraid of them as their anger turns into violence. They are always jealous and have ill thoughts for everyone. They do not believe in spirituality. It is said that if anyone dies in this state of mind, that soul shall go to narak gati.

नील लेश्या :

Blue Aura :



नील लेश्या : नील लेश्यावाली व्यक्ति अभिमानी, उध्दत और आलसी होती है। ऐसी व्यक्ति पर विश्वास नहीं आता और उसकी मित्रता किसीको पसंद नहि आती। वे कायर, दगाबाज और घोरखेबाज होते हैं। वे धर्म से दूर भागते हैं। इस स्थिती मे अगर किसी की मृत्यु होती है तो वह ऐकेंद्रिय जीव में जन्म लेता है, जैसे पृथ्वीकाय, अपकाय इत्यादी।

Blue Aura : People in this state of mind are proud, arrogant and lazy. They are not trustworthy and other people avoid their company. They are cheaters and cowards, Such people also avoid religious discourses.

It is said that if anyone dies in this state of mind, then that soul gets rebirth as one sensed living being. eg. trees, water etc.

कपोत लेश्या :
Grey Aura :



कपोत लेश्या : कपोत लेश्यावाली व्यक्ति दुःखी और हताश रहती है। उसे हमेशा दुसरो में ही दोष दिखाई देते हैं। ऐसे व्यक्ति हमेशा खुद की ही तारीफ (प्रशंसा) करते हैं। और छोटी छोटी बातों पर क्रोधित हो जाते हैं। इस स्थिति में अगर किसी की मृत्यु होती है तो उनका जन्म तिर्यच गती में होता है। जैसे पशु, पक्षी इत्यादी

Grey Aura : People in this state of mind always remain sad and gloomy. They find fault in others. They boast about themselves and become excited over small matters.

It is said that if anyone dies in this state of mind then that soul gets rebirth as tiryanch gati. eg. birds and animals etc.

तेजो लेश्या :

Red Aura :



तेजो लेश्या : तेजो लेश्यावाली व्यक्ति हमेशा सावधान होती है। उसे सच्च और झूठ की समज होती है। वह दयालु, परोपकारी और धार्मिक स्वभाव की होती है। इस स्थिति में अगर किसी की मृत्यु होती है तो उनका जन्म मनुष्य गती में होता है।

Red Aura : People in this state of mind are very careful. They know the difference between what is right and what is wrong. They are kind, benevolent, religious minded people.

It is said that if anyone dies in this state of mind, that soul gets rebirth as a human being.

पद्म लेश्या :
Yellow Aura :



पद्म लेश्या : पद्म लेश्यावाली व्यक्ति अति दयालु स्वभाव की होती है। वे अपने दुश्मनों को भी माफ कर देती है। ऐसी व्यक्ति तप और साधना करती है और मरते समय तक अपने वचनों का पालन करने वाली होती है। वे सुख और दुःख में समभाव में रहती है। इस स्थिति में अगर किसी की मृत्यु होती है तो उनका जन्म देव गति में होता है।

Yellow Aura : People in this state of mind are very kind and forgiving to everyone, including their enemies. They observe austerities and are vigilant in keeping their vows till their last breath. They remain in equanimity in both joyful and sorrowful situations.

It is said that if anyone dies in this state of mind, that soul gets rebirth as a celestial being.

शुक्ल लेश्या :

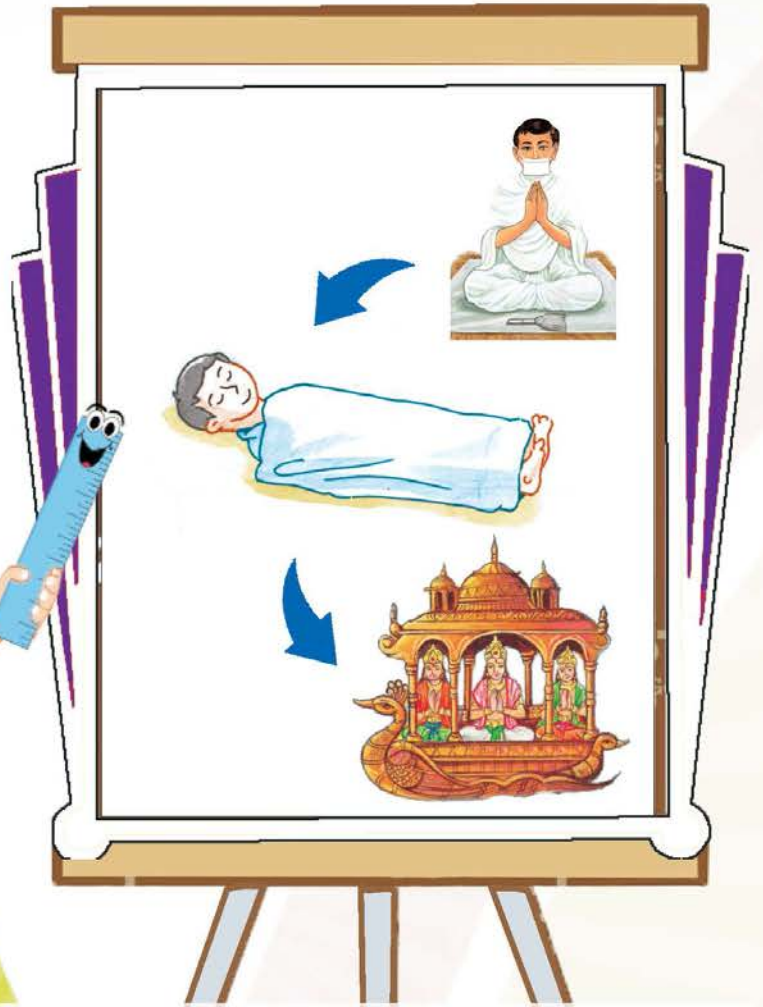

शुक्ल लेश्या : शुक्ल लेश्यावाली व्यक्ति के दो प्रकार होते हैं। पहले प्रकार की व्यक्ति अहिंसा, सत्य, अचौर्य, ब्रह्मचर्य और अपरिग्रह के सिद्धांतों का पालन करनेवाली होती है। वह विश्वासनीय होती है। वह सर्व जीव को अपने जीव समान मानती है। अगर कोई खराब वर्तन करे तो भी ऐसी व्यक्ति शांत रहती है।

ईस स्थिति में अगर किसी की मृत्यु होती है तो वह मनुष्य या देव के रूप में जन्म लेते हैं। दूसरे प्रकार की व्यक्ति राग द्वेष से मुक्त समभाव में रहती है। वह सुखी या दुःखी नहीं होते हैं। उनके भाव एकदम शुद्ध और शांत होते हैं। वह सर्व जीव को समान दृष्टि से देखती है। इस स्थिति में अगर किसी की मृत्यु होती है तो वह जन्म मरण के चक्र से मुक्त हो जाते हैं।

इस प्रकार पहले तीन प्रकार की लेश्यावाली व्यक्ति आत्मा को पतन की ओर ले जाती है। और अंतिम तीन लेश्यावाली व्यक्ति आत्मा को उन्नति की तरफ ले जाती है।

White Aura :

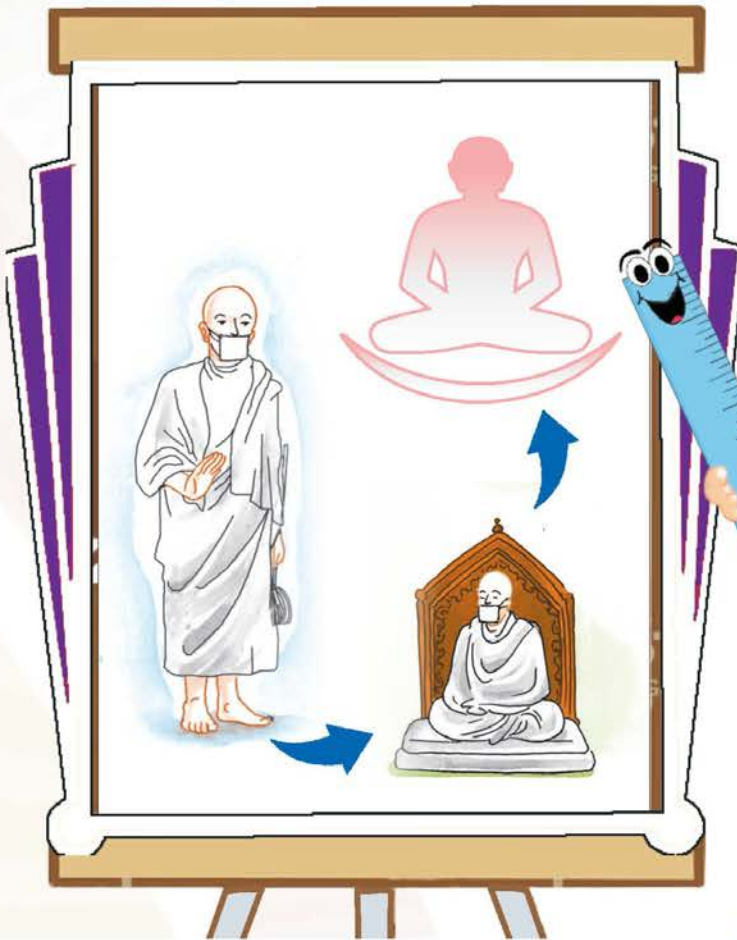

There are two levels of this leshyas. In the first level one strictly observes the principle of non-violence, truth, non stealing, celibacy, and non-attachment. They are trustworthy and treat every soul as if it was their own soul. They remain calm even if someone abuses them.

If anyone dies in this state of mind, they will be reborn as a human being or a celestial being.

In the second level one has perfected the state of mind and hence there is no attachment or hatred towards anyone. They treat everyone equally. They are unaffected by joy and sorrow. Their state of mind is purest and is at peace.

If anyone dies in this perfected state of mind, they will liberate the cycle of life and death.

In this way, the first three Aura ruins the future of a soul and the last three leads the soul to spiritual prosperity.

It's story
TIME

Six Friends...

छह मित्र...

To understand Leshya,
Parmatma Mahavir has given
the best illustration in our scripture book, "Aagam".

लेश्या को समझाने के लिए परमात्मा महावीर
स्वामीने आगम में एक श्रेष्ठ उदाहरण दिया है।



There were six friends. Once they all wished to eat Jamun (fruit) therefore, they went to the garden. There, they saw a tree full of Jamun. They all ran towards the tree.

छह मित्र होते हैं। एक दिन सबको जामुन खाने का मन होता है। इसलिए सब मित्र इकठ्ठा होकर बगीचे में जाते हैं। वहाँ एक जामुन का पेड़ दिखाई देता है। उस पेड़ पर बहुत सारे जामुन लगे हैं। सब मित्र पेड़ की ओर दौड़ते हैं।

The first man said....

"Let's cut the entire tree down and get the fruit".

The first friend's state of mind represents **Black Aura**.

पहला मित्र कहता है,

“चलो! हम पेड़ को काटकर जामुन खाते हैं।”

उनके भाव के अनुसार उनकी कृष्ण लेश्या है।

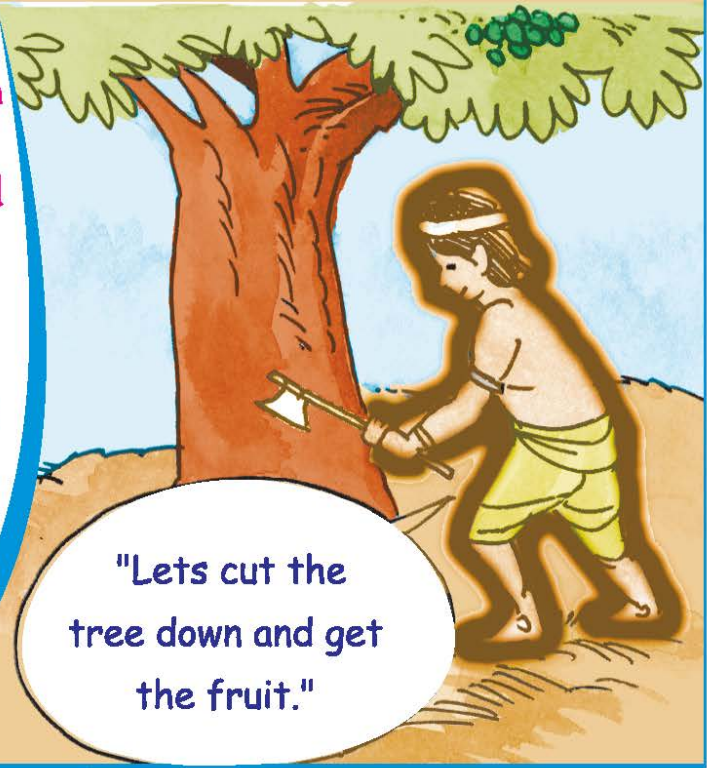

"Let's cut the tree down and get the fruit."



"Cut off a big branch instead...!"

The second one said...

"Don't cut the whole tree down, cut off a big branch instead."

The second friend's state of mind represents **Blue Aura**.

दूसरा मित्र कहता है,

“पूरा पेड़ काटने के बजाए हम एक बड़ी डाल ही काट ले तो..”

उनके विचारों के अनुसार उनकी नील लेश्या है।

The third friend said...
"Why do we need a big branch ? A small branch has enough fruits."
The third friend's state of mind represents Grey Aura.

तिसरा मित्र कहता है,

“हमें बड़ी डाल का क्या काम है? छोटी सी डाली पर भी बहुत सारे जामुन हैं। तो क्यों न हम छोटी सी डाल काटे?”

उनके भाव के अनुसार उनकी कपोत लेश्या है।

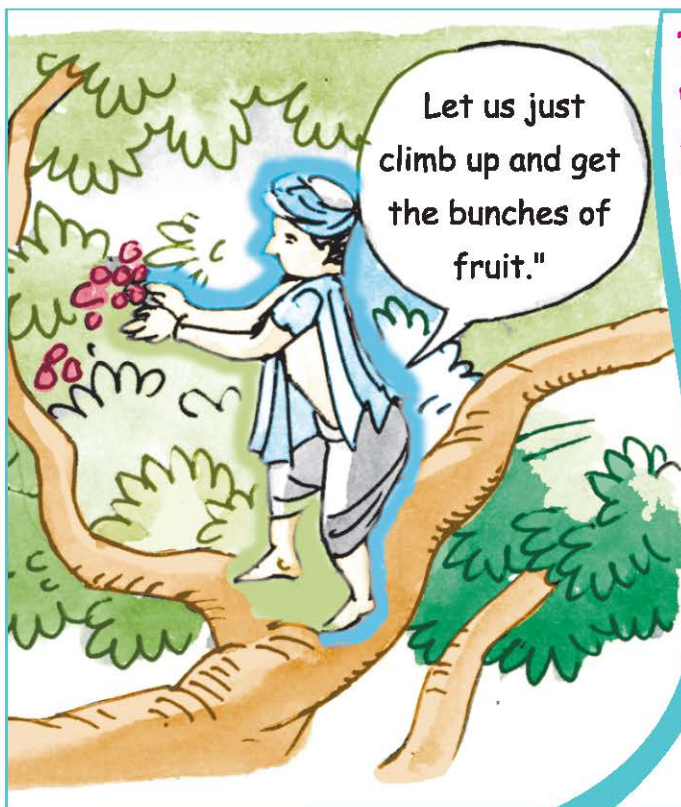
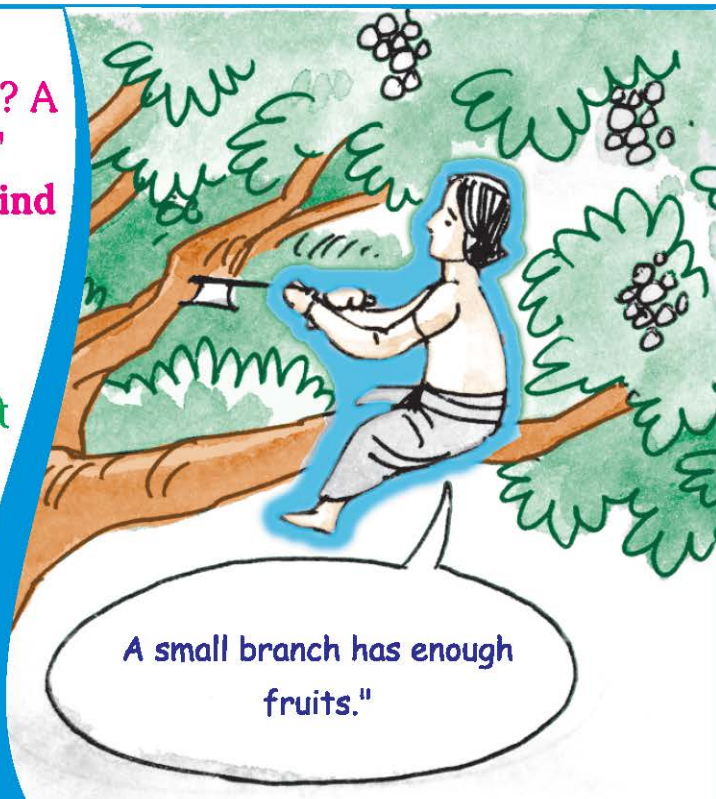

The fourth one said,
"We do not need to cut the branches, let us climb up and cut only the bunches of Jamun."
The fourth friend's state of mind represents Red Aura.

चौथा मित्र कहता है,

“ डाली काटने की क्या जरूरत है, हम पेड़ पर चढ़कर जामुन का गुच्छा उतार लेते हैं।”

उनके भाव के अनुसार उनकी तेजी लेश्या है।



The fifth man said,

"Why to pluck so many Jamun and waste them, instead just pluck the fruits that we need to eat."

The fifth friend's state of mind represents Yellow Aura .

पाँचवा मित्र कहता है,

“इतने सारे जामुन तोड़ने की क्या आवश्यकता है, हमें फेंकने ही पड़ेंगे। उससे अच्छा है, जितने जामुन खाते हैं, उतने ही जामुन तोड़े तो...”

उनके शुभ भाव के कारण उनकी पद्म लेश्या है।

The sixth friend said quietly,
"There are plenty of Jamuns on the ground, so let's eat them first."

The sixth friend's state of mind represents White Aura.

छठा मित्र शांति से कहता है,

“भाईओं इतने सारे अच्छे-अच्छे जामुन नीचे गिरे हुए हैं तो, क्यों न हम पहले यही जामुन खाते...”

उनके शुभ विचार के कारण उनकी शुक्ल लेश्या है।

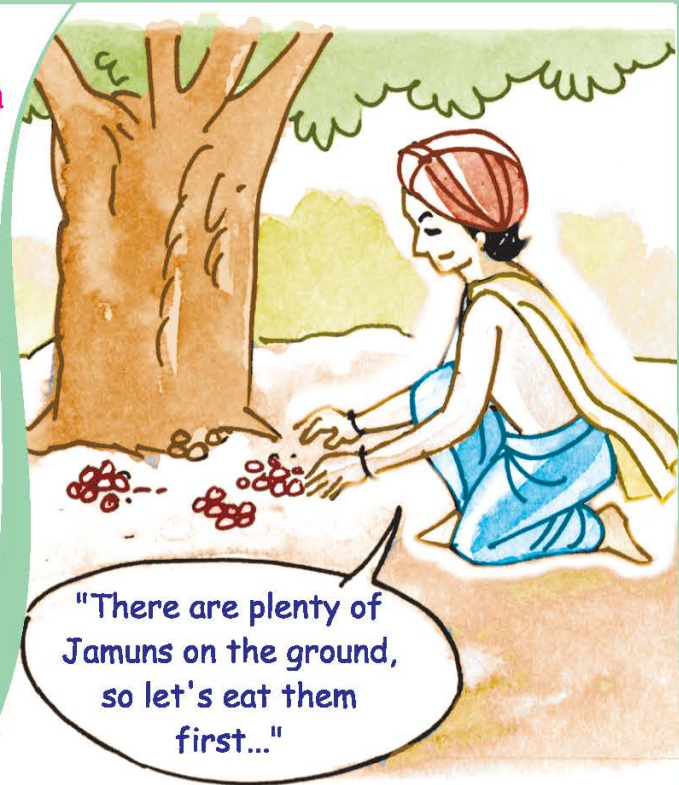

Write the Leshyas name according to the Bhaav and colour Aatma accordingly.

1



For eg.

Raju likes Plucking flowers
and crushing the petals

Krishna Leshya - Black Aura



Riyan has stolen
Vivek's Compass box

2



3



Manoj gave food packets
to the needy people
at the time of flood



Vinay gets angry
every time when his
mother switches the T.V. off.

4



Through which the soul is bound by Karma's is known as Leshya.

5



Rama keeps 30 mins Maun everyday/ does meditation for 30 mins



Meeta gave her confession to her Guru

6



7



Reema gets Jealous of Meena as Meena scores more in exams



Roham hits the cat with a stick

8



The good and evil thoughts of a person form an Aura which is called Leshya.

9



Shravan says
Jai Jinendra to all
before leaving for school



Vansh performs
9 Vandana everyday



10



11



Rohan copies the answers
from Raj during exams



Tejas does Chauvihar
and avoids ratri bhojan



12

Please contact us for your valuable feedbacks,
Gifting a magazine complains, suggestions,
or any change of address on...

Address :- Look n Learn Magazine
Parasdham, Vallabh baug Lane,
Tilak Road, Ghatkopar (E),
Mumbai-77

Contact No :- 022-21027676

Email ID :- jainmagazine108@gmail.com



Answers of Page No. 15, 16, 17

- 1 - Krishna Leshya - Black Aura
- 2 - Kapot Leshya - Grey Aura
- 3 - Tejo Leshya - Red Aura
- 4 - Neel Leshya - Blue Aura
- 5 - Padma Leshya - Yellow Aura
- 6 - Shukla Leshya - White Aura
- 7 - Neel Leshya - Blue Aura
- 8 - Krishna Leshya - Black Aura
- 9 - Tejo Leshya - Red Aura
- 10 - Shukla Leshya - White Aura
- 11 - Kapot Leshya - Grey Aura
- 12 - Padma Leshya - Yellow Aura

- Nysha Doshi

Colour the Soul according to your state of mind
right now and write the name of the Leshya

Self

Analyse



Leshya : _____



activity TIME



Leshya Sudoku

4	5				
3					6
	4		1		
		1		5	
2					1
				2	5

Complete the Leshya Sudoku using Numbers from 1 to 6 and fill in the colours according to its respective leshya

- 1 - Black - Krishna Leshya
- 2 - Blue - Neel Leshya
- 3 - Grey - Kapot Leshya

- 4 - Red - Tejo Leshya
- 5 - Yellow - Padma Leshya
- 6 - White - Shukla Leshya

- Gurubhakt Mehta Parivar

भक्तामर गाथा

नास्तं कादाचिदुपयासि न राहुगम्यः, स्पष्टीकरोषि सहसा युगपज्जगन्ति।
 नाम्भेघरोदर - निरुद्धमहप्रभावः, सूर्यातिशायिमहिमससि मुनीन्द्र। लोके॥१७॥

अर्थ

हे मुनीन्द्र! आप न तो कभी अस्त होते हैं नही राहु के द्वारा
 ग्रसे जाते हैं और न आपका महान तेज मेघ से तररोहित होता
 है आप एक साथ तीनों लोकों को शीघ्र ही प्रकाशित कर देते
 हैं अतः आप सूर्य से भी अधिक महिमावन्त हैं।

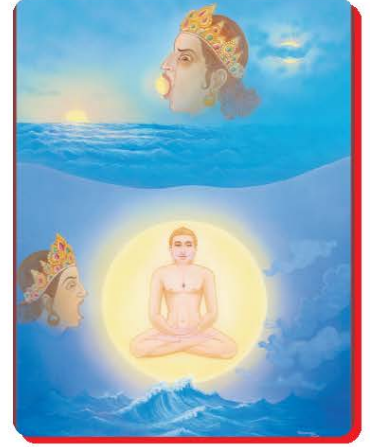

शब्दार्थ

नास्तं कादाचिदुपयासि	: ना अस्त कभी होना	नाम्भेघरोदर	: ना बादलद्वारा
न	: ना	निरुद्ध	: छीप जाना
राहुगम्यः	: राहु द्वारा ग्रसे जाते	महप्रभाव	: महान प्रभाव
स्पष्टीकरोषि	: प्रकाशित करते हो	सूर्य	: सूर्य
सहसा	: शीघ्र	अतिशायि	: अधिक
युगपत	: एक साथ	महिमासि	: महिमावाले हो
जगन्ति	: तीनों लोकों को	मुनीन्द्र	: मुनीयों के इन्द्र
		लोके	: इस संसार में



सर्व रोग निरोधक